

員工人數 5 人以下 小規模場所消防防護計畫

場所名稱：

地址：新北市 區

管理權人：

防火管理人：

場所電話：

提報日期： 年 月 日

員工人數5人以下小規模場所消防防護計畫

製作注意事項

一、適用對象：消防法第 13 條第 1 項一定規模以上供公眾使用建築物，其員工 5 人以下(包含 5 人)者。

二、注意事項：

- (一) 計畫內容應符合自身場所特性，亦即計畫所列內容不應與該場所有不符之情形。本範例內容標示「▲」，表示該內容為選項，僅在確有該情形時，方須填寫，否則應予刪除。
- (二) 確認已製作完成之計畫，各個項目是否依本「注意事項」，並參考後附之範例製作，所完成之計畫，應再以「消防防護計畫自行檢查表」自行檢視內容有無遺漏。另後附之範例有關「填寫說明」之表格，為提示作用，製作完成之計畫應刪除該表格。
- (三) 有關防火管理之提報方式，依「消防機關辦理防火管理業務注意事項」規定，應注意以下事項：
 - 1、防火管理人及消防防護計畫之提報：管理權人填具「防火管理人(遴用、異動)提報表」(附表一)及「消防防護計畫(製定、變更)提報表」(附表二)，並檢附消防防護計畫自行檢查表(附表三)，報請消防機關核備；異動時，亦同。
 - 2、自衛消防編組訓練之通報：管理權人應於訓練前 10 日填具「自衛消防編組訓練計畫提報表」(附表四)向消防機關事先通報，消防機關得適時派員前往協助，相關成果表件於訓練結束翌日起 14 日內提報消防機關備查。
 - 3、現有建築物(場所)施工中消防防護計畫之提報：實施對象及重點，依「製定現有建築物(場所)施工中消防防護計畫指導須知」之規定辦理。提報場所應於實際開工日期 3 天前，填具「現有建築物(場所)施工中消防防護計畫提報表」(附表五)，檢附現有建築物(場所)施工中消防防護計畫及現有建築物(場所)施工中消防防護計畫自行檢查表(附表六)，報請消防機關備查。
- (四) 場所之消防安全，應採規劃、執行、查核、行動等周期性之作為。亦即規劃並製作消防防護計畫報請核備後，應據以執行平時的預防管理及應變機制，再查核是否符合場所之需求，並就整體考量後，訴諸行動，重新檢視進行消防防護計畫之規劃修正等作為以提升場所安全。
- (五) 依消防法施行細則第 15 條第 1 項第 5 款規定，場所每半年至少應舉辦 1 次滅火、通報及避難等自衛消防編組訓練，為確認自衛消防編組之可行性及有效性，宜由場所具有防火管理專長之人員或消防機關，依「自衛消防編組應變能力驗證要點」規定規劃演練計畫，依該計畫執行演練並查核應變事項(流程)及臨界時間是否足以因應緊急事件，並採取行動再行檢討，若驗證不合規定，應檢視場所自身現有之應變機制、安全管理、消防安全設備、防火避難設施等軟硬體設施是否足以因應火災發生之初期應變作為，並視實際需求提出改善作為，納入消防防護計畫修正之評估，自衛消防編組演練及驗證流程，作為往後規劃辦理之參考。

三、其他：員工 6 人以上之應實施防火管理場所及地面樓層達 11 層以上建築物、地下建築物或中央主管機關指定之建築物(目前為鐵路與捷運共構車站)，非屬本計畫之指導對象。

小規模場所消防防護計畫

目錄

壹、總則.....	4
貳、預防管理對策.....	6
參、防災教育訓練.....	7
肆、自衛消防活動.....	8
伍、假日暨夜間之防火管理體制.....	8
陸、自衛消防編組訓練.....	8
柒、地震防救對策.....	8
捌、瓦斯災害緊急處置.....	9
玖、附則.....	10
附表一 防火管理人（遴用、異動）提報表.....	12
附表二 消防防護計畫（製定、變更）提報表.....	12
附表三 消防防護計畫自行檢查表.....	13
附表四 自衛消防編組訓練計畫提報表.....	15
附表五 現有建築物（場所）施工中消防防護計畫提報表.....	16
附表六 現有建築物（場所）施工中消防防護計畫自行檢查表.....	17
附件一 日常火源自行檢查表.....	18
附件二 防火避難設施自行檢查紀錄表.....	19
附件三 消防安全設備自行檢查表.....	20
附件四 自衛消防隊編組表.....	21
附件五 自衛消防隊裝備一覽表.....	22
附件六 夜間、假日自衛消防編組表.....	23
附圖一 場所位置圖.....	24
附圖二 場所平面圖暨逃生避難圖.....	25
附圖三 防火管理人證書.....	26

小規模場所消防防護計畫

民國____年____月____日製定

壹、總則

目錄內容請依照場所現況做刪減或增加內容

一、目的與適用範圍

(一) 目的：本計畫係依消防法第 13 條暨同法施行細則第 13 條至 16 條，規定防火管理之必要事項，以落實預防火災及地震或其他災害引起火災之目的，並達到保障人命安全、減輕災害之目標。

(二) 適用範圍：在____(場所名稱)服務、出入之一切人員都必須遵守。

二、管理權人之職責

(一) 管理權人負有____(場所名稱)防火管理業務之所有責任。

(二) 選任位居管理或監督層次，且能適當公正地執行防火管理業務權限之防火管理人，使其推動防火管理業務。

(三) 管理權人應監督、指導防火管理人推動防火管理上必要之業務。

(四) 申報消防防護計畫。

(五) 防火避難設施及消防安全設備之檢查維護之實施及監督，以及相關設施(備)有缺失時，應儘速改善。

(六) 申報防火管理人之遴用及異動。

(七) 依場所特性及危害概要分析，在防火管理人製定或變更消防防護計畫時，須給與必要之指示。

三、防火管理人之職責

防火管理人負責此消防防護計畫之製作及實行，並推行下列業務：

(一) 消防防護計畫之製定、檢討及變更。

(二) 製作場所之位置圖(含避難集合地點)、逃生避難圖及平面圖，並視場所特性擇定安全的戶外安全避難集合地點並統一律定，將避難集合地點顯示於位置圖內，同時教導該場所內服務、出入之一切人員週知，以利消防搶救作業之執行。」

(三) 施工中消防防護計畫之製作及安全措施之建立。

(四) 用火用電之監督管理、火源使用或處理有關之指導及監督及推動防止縱火之預防措施。

(五) 消防安全設備檢查維護之實施及監督，以及法定檢修之會同檢查。

(六) 防火避難設施之自行檢查：每月至少檢查 1 次，檢查結果遇有缺失，應報告管理權人立即改善，保持場所內通道之順暢，防止物品阻礙通路、樓梯，並落實避難路線圖等避難設施之管理。

(七) 對內部員工及相關人員實施防災教育。

(八) 依規定實施滅火、通報及避難訓練。

110年2月修訂版本

(九) 保管與整理各項防火管理相關書面資料。

(十) 其他防火管理上必要之事項。

請依實際狀況填寫

四、場所特性及危害分析

本()場所之位置圖如附圖一，樓層之平面圖及逃生避難圖如附圖二。場所所在位置周圍道路巷弄狹小，位於____層樓建築物中的第__層，場所內部共有____個隔間供包廂使用，有____座兩方向逃生的直通樓梯，場所營業時間為每日__時至隔日凌晨__時，消費族群年齡多為____歲，其可能之危害原因，可概分為人為因素、設備因素等其他因素，其中以人為因素所佔比例最高。一般可能發生事故之潛在原因如下：

(一) 人為因素：消費者抽菸菸蒂引燃火災。

(二) 設備因素：場所設備短路造成火災。

(三) 其他因素：遭人縱火

五、與消防機關之通報聯繫

(一) 防火管理人遴用及異動時，依附表一填寫，**3日內**向當地消防機關提報。

(二) 消防防護計畫製定及變更後，應填具「消防防護計畫製定(變更)提報表」(附表二)，並檢附消防防護計畫及「消防防護計畫自行檢查表」(附表三)，向當地消防機關提報，經審核如有附件缺(漏)失，一次告知後，應於**10日內**補正，未補正者視同未送件。

有關消防防護計畫製定後，有下列事項變更時，管理權人(防火管理人)應於**3日內**向當地消防機關提報。

1. 管理權人或防火管理人之變更(含相關營業之資料異動時)。

2. 自衛消防編組人員離職或異動人數達一半。若人員未達一半應於每半年提報當次自衛消防編組成果時，檢附附件四(自衛消防隊編組表)及附件六(夜間、假日自衛消防編組表)，副知當地消防機關備查。)

3. 消防防護計畫缺漏或遺失無法提供。

4. 其他經中央消防主管機關函釋應製定及變更時。

(三) 實施滅火、通報及避難訓練時，應於**10日**前填具「自衛消防編組訓練計畫提報表」(附表四)向當地消防機關提報，並於訓練結束翌日起**14日內**將相關成果表件提報當地消防機關備查。

(四) 遇有增建、改建、修建、室內裝修施工導致消防安全設備之變動時，依「製定現有建築物(場所)施工中消防防護計畫指導須知」之規定，指實際開工日期**3日**前，填具「現有建築物(場所)施工中消防防護計畫提報表」(附表五)，檢附現有建築物(場所)施工中消防防護計畫及「現有建築物(場所)施工中消防防護計畫自行檢查表」(附表六)，向當地消防機關提報。

(五) 依法定期限申報消防安全設備檢修報告書。

貳、預防管理對策

請依實際狀況填寫

一、平時火災預防

- (一) 本_____ (場所名稱) 依消防法規定，係屬應設消防安全設備之(甲)類場所，為落實消防安全設備之維護管理，定於每年之3、9月，委託(消防設備師/士)檢修消防安全設備，並於檢修完成後15日內，依規定將檢修結果報請當地消防機關備查。
- (二) 為落實平時之火災預防作為，依場所之使用特性、防火避難設施、用火用電設備及消防安全設備之設置等情形，實施預防管理編組，人人皆應負起火災防制之責任。
- (三) 依照附件一之「日常火源自行檢查表」、附件二之「防火避難設施自行檢查紀錄表」及附件三之「消防安全設備自行檢查表」進行檢查。
- 1、日常火源自行檢查，應於每日____時進行。
 - 2、防火避難設施之自行檢查(每月____日)。
 - 3、消防安全設備自行檢查表(每月____日)應檢查1次，如有相關疑問，可洽消防機關或消防專技人員)。

二、火災預防措施：

- (一) 從事下列行為應事先向防火管理人聯絡取得許可後，始得進行：
- 1、指定場所以外之吸煙及火源使用。
 - 2、各種用火用電設備器具之設置或變更時。
 - 3、進行施工行為時。
- (二) 為確保防火避難設施之機能運作正常，所有出入人員應遵守下列事項：
- 1、防火門等緊急出口、走廊、樓梯間及通道等避難設施：
 - (1) 不得擺放物品，以避免造成避難障礙。
 - (2) 應確保逃生避難時，樓地板無容易滑倒或牽絆避難人員之情形。
 - (3) 作為緊急出口之防火門，應容易開啟，並確保走廊及樓梯間之寬度能容納避難人員。
 - 2、為防止火災擴大延燒，並確保消防活動能有效進行之防火設施：
 - (1) 防火門應經常保持關閉，並避免放置物品導致影響其關閉之情形。
 - (2) 防火門周遭不得放置容易延燒之可燃物。
- (三) 本_____ (場所名稱) 之位置圖如附圖一，另為確保火災發生時逃生避難之安全，有關_____樓之平面圖及逃生避難圖如附圖二，除張貼於公告欄等明顯處所外，並應確實轉知場所內每一位人員(含自衛消防編組之成員)，熟悉逃生避難路徑及相關消防安全設備之位置。
- (四) 吸煙及用火等易發生危險行為之規定如下：
- 1、除廚房外，任何地點未經允許嚴禁火源。
 - 2、走廊、樓梯間、電氣機房及倉庫等嚴禁吸煙。

三、施工中消防安全對策之建立：

- (一) 防火管理人應建立施工期間的防火安全對策，製作及申報「施工中消防防護計畫」，該計畫需整合使用中與施工中之部分。
- (二) 遇有增建、改建、修建、室內裝修施工導致消防安全設備之變動時，依「製定現有建築物（場所）施工中消防防護計畫指導須知」之規定，於開工日期 3 日前，填具附表五「現有建築物（場所）施工中消防防護計畫」，檢附現有建築物（場所）施工中消防防護計畫及附表六「現有建築物（場所）施工中消防防護計畫自行檢查表」，向當地消防機關提報。

四、防止縱火措施：

- (一) 建築基地內、走廊、樓梯間及洗手間等場所，不得放置可燃物。
- (二) 加強對於進出人員之過濾及查核。
- (三) 設置監控設備，並加強死角之巡查機制，同時建立假日、夜間等之巡邏體制。
- (四) 整理並移除場所周邊之可燃物。
- (五) 最後一位離開者，應做好火源管理，並關閉門窗上鎖。
- (六) 落實汽（機）車停放之安全管理。

參、防災教育訓練

- 一、為提升防火知識、消防技術與震災之對應措施及宣導關於消防防護計畫之內容，防火管理人及相關職員應進行防火、防災相關教育訓練。同時，防火管理人應積極參加消防機關或相關團體舉辦之講習或研討，同時應隨時對內部員工辦理防火講習會或宣導會。
- 二、實施對象應包含新進人員、正式員工、工讀生、臨時人員、自衛消防編組人員及相關人員。
- 三、進行防災教育之重點如下：
 - (一) 徹底說明消防防護計畫內容及內部人員之任務。
 - (二) 有關火災預防上之遵守事項等其他各項防災應變要領。
- 四、新進人員、正式員工、工讀生、臨時人員訓練時間如下表：

受訓對象	時期	次數	防災教育訓練實施人員
新進人員	採用時	乙次	
正式員工	○月、○月	每年二次	請填寫姓名
	早晨集會時機	視需要進行	
工讀生 臨時人員	採用時	乙次	
	上班時	視需要進行	

肆、自衛消防活動

一、自衛消防編組：

- (一) 為確保火災及其他災害發生時，能將損害、損失減至最低，故成立自衛消防編組(設於_____樓)。其編組情形及任務如附件五，自衛消防編組之裝備如附件六。
- (二) 自衛消防編組成員之任務為負責通報、滅火、避難引導等相關自衛消防活動。

二、自衛消防活動：包括通報連絡、滅火、避難引導之活動體制等項目。相關之自衛消防活動如下：

應依場所不同而改變

- (一) 通報連絡：通報人員應通知當地消防機關有關場所地址、名稱、目前災害狀況等對外之聯繫，同時亦應負責對內之連絡，包括管理員室、場所內各部門之連絡告知等，通報結束後，應向防火管理人及自衛消防隊長告知通報情形及災害最新狀況。
- (二) 初期滅火：主要是以滅火器進行初期滅火，以撲滅火災於初萌及防止迅速擴大延燒。
- (三) 避難引導：發生火災時，避難引導人員應引導起火層之避難者，使用與起火處反方向之緊急出口避難至戶外「避難集合地點」，若火勢擴大或滅火行動不順利時，則應引導其至其他安全地方避難。

伍、假日暨夜間之防火管理體制

一、本場所之夜間、假日之自衛消防編組如附件七，當夜間及假日發生火災時，應採取下列應變作為：

- (一) 立即通知消防機關(119)，在進行初期滅火之同時，應同時通報建築物內部之出入人員，並依緊急通報系統，聯絡自衛消防隊長及防火管理人。
- (二) 與消防機關保持聯繫，將火災情形、延燒狀況等初期火災訊息，隨時提供消防隊掌控，並引導消防人員前往起火地點。

陸、自衛消防編組訓練

- 一、為強化自衛消防編組之應變能力，自衛消防編組人員之教育訓練，將結合所有員工及收容人員，每年1月至6月月、7月至12月至少舉行滅火、通報及避難訓練1次，且每次訓練之實施不少於4小時。
- 二、自衛消防編組訓練結束翌日起14日內，將相關成果表件(包含自衛消防編組提報表、參演人員簽到表及各編組人員演練照片等相關資料)提報當地消防機關備查。

柒、地震防救對策

- 一、為防範地震造成之災害，場所內應準備必要之防災用品，防火管理人應透過防災教育告知所有從業人員，除平時之安全管理外，並一併進行下列事項：
- (一) 檢查附屬在建築物之設施如廣告牌、窗框、外壁等及陳列物品有無倒塌、掉落、鬆脫。
 - (二) 檢查燃氣設備、用火用電設備器具有無防止掉落措施，以及品有無倒塌、掉落、鬆脫。
 - (三) 檢查危險物品有無掉落，傾倒之虞。
 - (四) 防火管理人應積極參加消防機關或相關團體舉辦之講習會或研討會，同時應隨時對從業人員辦理防火講習或宣導教育。
 - (五) 統一律定災害發生時的避難集結地點
- 二、地震發生時應採取下列應變措施：當地震發生時之因應事項，包括火災防止措施、災情收集措施及滅火、避難引導等項目，具體內容如下：
- (一) 地震發生時，自衛消防編組人員應立即引導有關人員進行適當之避難行為。
 - (二) 全體員工於避難同時若發現周圍機具、物品等有掉落及異常狀況，應告知防火管理人（或指揮據點）。
 - (三) 位於用火用電設備器具周遭之員工，於避難前應確實切斷電（火）源，並移除易燃物。
- 三、地震發生後應採取下列安全措施：
- (一) 於用火用電設備器具周遭之員工，應確認電（火）源安全無虞後，方可使用相關設備。
 - (二) 地震發生後如發生災害，於自身安全無虞下，應依自衛消防編組分工，進行救災。
 - (三) 如有受傷者，應列入最優先之救援行動，採取必要之緊急救護措施。
 - (四) 應蒐集相關資料地震資訊，適時通報建築物內部人員，如須採取避難行動，應告知前往平時律定之集結地點進行避難。

捌、瓦斯災害緊急處置

一、緊急聯絡電話如下：

該欄位要確實填寫，沒有的單位就刪

單位名稱	電話	單位名稱	電話
新北市政府消防局	119	瓦斯公司	(桶裝)
新北市政府警察局	110	管理權人	公司：_____ 行動電話：_____
電力公司	_____		

若無瓦斯設備，請整段刪除文字內容並註明本場所無瓦斯設

- 二、瓦斯洩漏時，應即關閉附近瓦斯開關，並嚴禁火源，同時立即通報瓦斯公司及119，告知 _____ (場所名稱) 之瓦斯洩漏位置及有無受傷人員 (及人數)。並進行場所內廣播，其廣播範例如下：『這裡是 _____ (場所名稱)，

110 年 2 月修訂版本

現在於 _____ 樓發生瓦斯外洩。請立即關閉瓦斯關開關、停止使用用火用電設備器具，並熄滅香煙等火源。各位來賓請依照本場所人員之指示避難。』

玖、附則

- 一、本計畫自消防機關核備後開始實施。
- 二、本計畫製作完成後如有變更時，應即填具附表二報當地消防機關。

管理權人職稱	姓名	簽名或蓋章

防火管理人 遴用 異動 (請勾選) 提報表

受文者	新北市消防局第 大隊 消防分隊					
主旨	提報本場所防火管理人					
提報人	(簽名或蓋章)					
場所	名稱				電話	
	地址					
	管理權人	姓名				行動電話
		住址				身分證字號
防火管理人	遴用	姓名			行動電話	
		身分證字號			出生日期	
		選派年月日	年 月 日		民國 年 月 日	
		職稱				
		接受講習機構				
		證書日期	年 月 日	證書文號		
	異動	姓名				
異動日期		年 月 日		日		
異動原因						
綜合意見 (消防機關填寫)	<input type="checkbox"/> 准予核備。 <input type="checkbox"/> 不予核備：					
	職	應為監督、管理層級，或直接由管理權人擔任			欄位內資料，請依防火管理人證書資料填入	
	時間：					
主管：						

依消防法第十三條之規定辦理。防火管理人如有異動，應併同合格之替換人選，立即向消防機關提報，與一併申報最新製定-消防防護計畫(1式2份)。

消防防護計畫 製定 變更 (請勾選) 提報表

受文者		新北市政府消防局第 大隊 消防分隊		
主旨		提報 消防防護計畫(如附件)		
提報人		管理權人： (簽名或蓋章)/行動電話：		
製定人		防火管理人： (簽名或蓋章)/行動電話：		
場所	名稱			電話
	地址	新北市 區		
<input type="checkbox"/> 製定日期	<u>年</u> <u>月</u> <u>日</u>	製定 變更	原因	例如:管理權人或防火管理人異動、 新成立場所、自衛消防編組成員異 動等...(請依實際狀況登打)
<input type="checkbox"/> 變更日期	(Ps:此日期應同首頁)			
綜合意見 (消防機關填寫)	<input type="checkbox"/> 准予核備。 <input type="checkbox"/> 不予核備：			
	職名章：	分隊章：		
	時間：			
	主管：			

依消防法第十三條之規定辦理。消防防護計畫或共同消防防護計畫如有變更，請立即向消防機關提出。使用本表應檢附「消防防護計畫」及「消防防護計畫自行檢查表」。

消防防護計畫自行檢查表

依據消防法第 13 條及消防法施行細則第 13 條至第 16 條規定，防火管理人應製定消防防護計畫，並報請消防機關核備。此表係供防火管理人自行檢查，先行確認所製定之消防防護計畫內容是否適當，俟確認內容無誤後，再報請消防機關核備。

建築物概要：

1. 場所名稱：_____、用途：_____
2. 所在建築物為地上_____層、地下_____層，本場所在_____樓、面積_____平方公尺。

檢查項目及內容確認	自行檢查 是(勾選) 否	備考
<p>壹、總則：</p> <p>一、目的與適用範圍</p> <p>二、管理權人之職責</p> <p>（一）是否由管理權人決定防火管理人，並向消防機關提報？</p> <p>（二）防火管理人是否為管理或監督層次人員？</p> <p>三、防火管理人之職責</p> <p>防火管理人是否依法參加(初或複訓)講習、領有證書？</p> <p>四、與消防機關之通報聯繫</p> <p>消防防護計畫是否由防火管理人製定，並依規定向消防機關提報？</p>	<p><input type="checkbox"/> <input type="checkbox"/></p> <p><input type="checkbox"/> <input type="checkbox"/></p> <p><input type="checkbox"/> <input type="checkbox"/></p> <p><input type="checkbox"/> <input type="checkbox"/></p> <p><input type="checkbox"/> <input type="checkbox"/></p>	
<p>貳、預防管理對策：</p> <p>一、平時火災預防</p> <p>（一）是否依規定檢修申報，並將檢查結果提報消防機關？</p> <p>（二）是否定期檢查建築物防火避難設施、用火用電設備及消防安全設備之自行檢查？</p> <p>（三）各項檢查是否已訂定檢查負責人及執行人員？</p> <p>（四）是否製訂自行檢查表格及執行期程？</p> <p>（五）是否建立檢查結果不合格時通報機制？</p> <p>二、火災預防措施</p> <p>（一）是否建立用火用電管理機制？</p> <p>（二）是否建立防火避難設施管理機制？</p> <p>（三）是否張貼位置圖、逃生避難圖及平面圖於明顯易見處？</p> <p>三、施工中消防安全對策之建立(場所有施工時填報)</p> <p>四、縱火防制措施</p>	<p><input type="checkbox"/> <input type="checkbox"/></p> <p><input type="checkbox"/> <input type="checkbox"/></p> <p><input type="checkbox"/> <input type="checkbox"/></p> <p><input type="checkbox"/> <input type="checkbox"/></p> <p><input type="checkbox"/> <input type="checkbox"/></p> <p><input type="checkbox"/> <input type="checkbox"/></p> <p><input type="checkbox"/> <input type="checkbox"/></p> <p><input type="checkbox"/> <input type="checkbox"/></p> <p><input type="checkbox"/> <input type="checkbox"/></p>	<p>1. 自行檢查欄位，依實際狀況勾選。</p> <p>2. 如場所無該事項，請以▲註記。</p>
<p>參、防災教育訓練</p> <p>一、實施對象與重點內容</p> <p>二、實施者與期程規劃</p>	<p><input type="checkbox"/> <input type="checkbox"/></p> <p><input type="checkbox"/> <input type="checkbox"/></p>	

<p>肆、自衛消防活動：</p> <p>一、自衛消防編組</p> <p>（一）是否完成滅火、通報及避難引導編組之任務分工？ <input type="checkbox"/> <input type="checkbox"/></p> <p>（二）各班之任務分工，是否明確訂定？ <input type="checkbox"/> <input type="checkbox"/></p> <p>二、自衛消防活動（任務概要） <input type="checkbox"/> <input type="checkbox"/></p>		
<p>伍、自衛消防編組訓練：</p> <p>一、是否依場所特性建立滅火、通報及避難訓練分工？ <input type="checkbox"/> <input type="checkbox"/></p> <p>二、滅火、通報、避難引導綜合演練實施期程規劃？ <input type="checkbox"/> <input type="checkbox"/></p> <p>（一）是否每半年進行一次訓練？ <input type="checkbox"/> <input type="checkbox"/></p> <p>（二）是否提報自衛消防編組之訓練成果至轄區消防隊？ <input type="checkbox"/> <input type="checkbox"/></p>		<p>訓練成果依各直轄(縣)市消防機關規定陳報。</p>
<p>陸、地震防救對策</p> <p>一、震前安全管理 <input type="checkbox"/> <input type="checkbox"/></p> <p>二、震時應變措施 <input type="checkbox"/> <input type="checkbox"/></p> <p>三、震後安全措施 <input type="checkbox"/> <input type="checkbox"/></p>		<p>▲</p> <p>▲</p> <p>▲</p>
<p>柒、瓦斯緊急災害處置</p> <p>一、緊急聯絡機制 <input type="checkbox"/> <input type="checkbox"/></p> <p>二、災時緊急應變 <input type="checkbox"/> <input type="checkbox"/></p>		<p>▲</p> <p>▲</p>
<p>附表</p> <p>一、防火管理人（遴用、異動）提報表 <input type="checkbox"/> <input type="checkbox"/></p> <p>二、消防防護計畫（製定、變更）提報表 <input type="checkbox"/> <input type="checkbox"/></p> <p>三、消防防護計畫自行檢查表 <input type="checkbox"/> <input type="checkbox"/></p> <p>四、自衛消防編組訓練計畫提報表 <input type="checkbox"/> <input type="checkbox"/></p> <p>五、現有建築物（場所）施工中消防防護計畫提報表 <input type="checkbox"/> <input type="checkbox"/></p> <p>六、現有建築物（場所）施工中消防防護計畫自行檢查表 <input type="checkbox"/> <input type="checkbox"/></p>		
<p>附件</p> <p>二、日常火源自行檢查表 <input type="checkbox"/> <input type="checkbox"/></p> <p>三、防火避難設施自行檢查紀錄表 <input type="checkbox"/> <input type="checkbox"/></p> <p>四、消防安全設備自行檢查表 <input type="checkbox"/> <input type="checkbox"/></p> <p>五、防災教育效果確認表 <input type="checkbox"/> <input type="checkbox"/></p> <p>六、自衛消防隊編組表 <input type="checkbox"/> <input type="checkbox"/></p> <p>七、自衛消防隊裝備一覽表 <input type="checkbox"/> <input type="checkbox"/></p>		
<p>附圖</p> <p>一、(場所名稱)位置圖 <input type="checkbox"/> <input type="checkbox"/></p> <p>二、(場所名稱)平面圖暨逃生避難圖 <input type="checkbox"/> <input type="checkbox"/></p>		
<p style="writing-mode: vertical-rl; text-orientation: upright;">(消防機關填寫) 綜合意見</p> <p><input type="checkbox"/> 准予核備。</p> <p><input type="checkbox"/> 不予核備：</p> <p>職名章： _____ 分隊章： _____</p> <p>時 間： _____</p> <p>主 管： _____</p>		

「備考」欄中，標示「▲」記號者，表示該欄為「選項」，應視場所實際狀況或有無該項需求而填寫於消防防護計畫，並增刪相關本表之相關欄位。另管理權人如擔任防火管理人，則自行檢查人員得由管理權人兼任。

自衛消防編組訓練計畫提報表

此表可空白

受文者	新北市政府消防局第○救災救		
主旨	提報自衛消防編組訓練計畫		
提報人	管理權人：	(簽章)	
實施者	防火管理人：	(簽章)	
地址	新 北 市 區		
預定日期	109年4月11日 14時0分~18時0分(總計4小時)		
內容	<input type="checkbox"/> 滅火訓練 <input type="checkbox"/> 通報訓練 <input type="checkbox"/> 避難引導訓練 <input checked="" type="checkbox"/> 綜合演練		
種類	<input type="checkbox"/> 白天人員之訓練 <input type="checkbox"/> 夜間人員之訓練 <input checked="" type="checkbox"/> 全體人員之訓練		
參加人數	_____人(如簽到表)	前次訓練日期	民國_____年_____月_____日
派員指導	<input type="checkbox"/> 要 <input checked="" type="checkbox"/> 不需要	消防車支援	<input type="checkbox"/> 需要_____輛 <input checked="" type="checkbox"/> 不需要
其他	本場所所有員工數計_____人。 (旅館業-顧客總收容人數_____人; 幼稚園、托兒所(幼教業)-學童總收容人數_____人)		
綜合意見(消防機關填)	<input type="checkbox"/> 准予核備，請依貴場所自衛消防編組人員數相對較少及避難逃生最不易之情境進行演練。另訓練結束翌日起14日內，將相關成果表件提報當地消防機關備查。 <input type="checkbox"/> 不予核備，原因： 全部員工(含約聘雇等臨時人員)		
	職名章：	分隊章：	
	受理時間：109年4月1日		
	主管：		

一、請填原制訂防護計畫書-自衛消防隊編組表內，有參加本次訓練人數；故參加人數應≤(小於或等於)自衛消防隊編組表編制人數。
 【例:自衛消防隊編組表-正(副)隊長+滅火班+通報班+避難引導班+安全防護班+救護班等合計共21人，故參加人數最多填21人】

二、原防護計畫書內編組成員，對於每半年編組訓練本應「全體參加」，以確保有能維護場所安全應變之能力，但考量一定彈性與落實實際參加簽到機制，故最少應有原防護計畫書內編組成員1/2以上參加。【例如:原編組成員有21人，須有原編組成員11人(包含11人)以上參加】

演練10日前，需先送本提報表至當地消防機關。
 【例:送件日期4/1，預定演練日期應在4/11之後】

訓練時數合計應4小時以上

旅館業、幼教業 收容人數要寫

全部員工(含約聘雇等臨時人員)

1. 依消防法施行細則第十五條第五款規定辦理，並應於實際訓練日期十日前，提報消防機關，消防機關於該場所實際進行訓練時，應派員前往查察，以確認報請消防機關核備之消防防護計畫，是否依規劃日期進行。
 2. 為落實滅火、通報及避難訓練之實施，應結合自衛消防編組進行，故應製定自衛消防編組訓練計畫。
 *3. 每次演練成果申報，請先至本局網站檢視並下載最新申報格式與範例，填寫後再行申報【本局網站:資訊服務/下載專區/消防防護計畫書等相關檔案/自衛消防編組演練、填寫範例，網址: <https://www.fire.ntpc.gov.tw>】。

現有建築物（場所）施工中消防防護計畫提報表

受文者		新北市政府消防局第 大隊 消防分隊			
主旨		提報場所施工中消防防護計畫（如附件）。			
提報人		管理權人：（簽名或蓋章）/行動電話：			
製作人		防火管理人：（簽名或蓋章）/行動電話：			
場所	名稱			電話	
	地址				
製定日期		年 月 日	製定原因		
綜合意見 （消防機關填寫）	<input type="checkbox"/> 准予核備。 <input type="checkbox"/> 不予核備：				
	職名章：		分隊章：		
	時間：				
	主管：				

此
附
表
可
空
白

1. 涉及建築物增建、改建、修建與室內裝修，請於實際開工日期三日前，向當地消防機關提報。
2. 相關施工中消防防護計畫格式與範例，請至本局網站：資訊服務/下載專區/消防防護計畫等相關檔案/施工中消防防護計畫、範例（網址：<https://www.fire.ntpc.gov.tw>），下載使用。

現有建築物（場所）~~施工中~~消防防護計畫自行檢查表

項 目	自行檢 查 有 無	備 考			
此 附 表 可 空 白					
			<input type="checkbox"/>	<input type="checkbox"/>	
			一、施工作业及計畫	<input type="checkbox"/>	<input type="checkbox"/>
			（一）施工概要	<input type="checkbox"/>	<input type="checkbox"/>
			（二）施工日程表	<input type="checkbox"/>	<input type="checkbox"/>
			（三）施工範圍	<input type="checkbox"/>	<input type="checkbox"/>
			（四）有無消防設備無法動作情形	<input type="checkbox"/>	<input type="checkbox"/>
			（五）有無避難逃生設備無法動作情形	<input type="checkbox"/>	<input type="checkbox"/>
			（六）有無使用會產生火源之設備	<input type="checkbox"/>	<input type="checkbox"/>
			（七）有無運用危險物品作業	<input type="checkbox"/>	<input type="checkbox"/>
			（八）聯絡人	<input type="checkbox"/>	<input type="checkbox"/>
			（九）緊急聯絡人	<input type="checkbox"/>	<input type="checkbox"/>
			（十）其他	<input type="checkbox"/>	<input type="checkbox"/>
			二、施工中之防火管理	<input type="checkbox"/>	<input type="checkbox"/>
			（一）預防火災	<input type="checkbox"/>	<input type="checkbox"/>
			（二）互相聯絡機制	<input type="checkbox"/>	<input type="checkbox"/>
			（三）地震對策	<input type="checkbox"/>	<input type="checkbox"/>
			（四）自衛消防編組	<input type="checkbox"/>	<input type="checkbox"/>
			（五）通報消防機關	<input type="checkbox"/>	<input type="checkbox"/>
			（六）逃生避難路線	<input type="checkbox"/>	<input type="checkbox"/>
（七）防火區劃	<input type="checkbox"/>	<input type="checkbox"/>			
三、施工期間，施工人員之教育、訓練及施工中消防防護計畫之宣達	<input type="checkbox"/>	<input type="checkbox"/>			
（一）防災教育	<input type="checkbox"/>	<input type="checkbox"/>			
（二）防災訓練	<input type="checkbox"/>	<input type="checkbox"/>			
（三）告知施工中之消防防護計畫相關事宜	<input type="checkbox"/>	<input type="checkbox"/>			
四、其它	<input type="checkbox"/>	<input type="checkbox"/>			
（消防機關填寫） 綜合意見	<input type="checkbox"/> 准予核備。 <input type="checkbox"/> 不予核備：				
	職 名 章：	分 隊 章：			
	時 間：				
	主 管：				

業者自我檢查時，如有附表或附件，請於備考欄中註明。倘該欄不需設置，請以「△」註記。

日常火源自行檢查表

實施人員	防火管理人		負責區域	樓		檢查月份	
日期	週	實施項目					
		用火設備使用情形	電器設備配線	煙蒂處理	下班時火源管理	其它(可燃物管理等)	附記
1	四	此 附 表 可 空					
2	五						
3	六						
4	日						
5	一						
6	二						
7	三						
8	四						
9	五						
10	六						
11	日						
12	一						
13	二						
14	三						
15	四						
16	五						
17	六						
18	日						
19	一						
20	二						
21	三						
22	四						
23	五						
24	六						
25	日						
26	一						
27	二						
28	三						
29	四						
30	五						
31	六						
防火管理人處置情形暨簽章							
日常火源管理均符合規定							

備 考：如有指派防火管理人以外之專責人員，當有異常現象，應立即報告防火管理人，由防火管理人回報管理權人。
符號說明：「O」->符合規定、「V」->立即改善後符合規定、「X」->無法使用、損壞或未依規定且無法立即改善。

防火避難設施自行檢查紀錄表

實施人員		負責區域	_____樓
實施日時		_____年 _____月 _____日	
檢查重點		檢查狀況 (處置情形)	
1	防火捲門下之空間無障礙物		
2	樓梯不得以易燃材料裝修		
3	防火門、樓梯、走廊、通道無堆積妨礙避難逃生之物品		
4	防火門無障礙物並保持關閉	對照現場有的設施確實填入，沒有的請刪	
5	防火門常關不上鎖		
6	樓梯間未堆積雜物		
7	避難通道有確保必要之寬度		
8	避難逃生路線圖依規定設在明顯處		
9	其它：		
回報狀況			
防火管理人處置情形暨簽章		管理權人處置情形暨簽章	

此
附
表
可
空
白

備 考：1、如有指派防火管理人以外之專責人員，當有異常現象，應立即報告防火管理人，由防火管理人回報管理權人。
2、以外觀檢查為原則，並依場所特性、實際狀況或有無該項內容，增刪有關項目。
符號說明：「O」->符合規定、「V」->立即改善後符合規定、「X」->無法使用、損壞或未依規定且無法立即改善。

消防安全設備自行檢查表

實施人員		負責區域	_____樓
實施日時	_____年 月 日		
設備內容	實施重點		檢查狀況 (處置情形)
滅火器	1、放置於固定且便於取用之明顯場所。 2、安全插梢無脫落或損傷等影響使用之情形。 3、噴嘴無變形、損傷、老化等影響使用之情形。 4、壓力指示計之壓力指示值在有效範圍內。 5、無其他影響滅火器使用之情形(如放置雜物)。		
標示設備	1、無內部裝修，致影響辨識之情形。 2、無標識脫落、變形、損傷或周圍放置雜物等影響辨別之情形。 3、燈具之光源有保持明亮，無閃爍等影響辨識之情形。		
緊急照明設備	1、無內部裝修，致影響辨識之情形。 2、無標識脫落、變形、損傷或周圍放置雜物等影響辨別之情形。 3、燈具之光源有保持明亮，無閃爍等影響辨識之情形。		
狀況回報			
防火管理人處置情形暨簽章		管理權人處置情形暨簽章	

備 考：1、如有指派防火管理人以外之專責人員，當有異常現象，應立即報告防火管理人，由防火管理人回報管理權人。
 2、消防安全設備應與檢修申報書之項目一致，以外觀檢查為原則，並依場所自身特性及人員能力，填寫設備內容及實施內容。
 3、依場所特性、實際狀況或有無該項內容，增刪有關項目。
 符號說明：「O」->符合規定、「V」->立即改善後符合規定、「X」->無法使用、損壞或未依規定且無法立即改善。

此
附
表
可
空
白

自衛消防隊編組表

自衛消防隊長 () 指揮、命令及監督自衛消防編組。	
分工職責及人員	任務
<p style="text-align: center;">通報</p> <p>()</p>	<p>1. 向消防機關報案並確認已報案。有關報案範例如下： 報案範例 火災！○○市○○區○○路○○號○○樓。○樓廚房有物品在燃燒，報案人電話：02-○○○○○○○○</p> <p>2. 向場所內部人員緊急廣播及通報。</p> <p>3. 聯絡有關人員（依緊急聯絡表）。其重點如下： 玉大瓦斯公司：02-○○○○○○○○ 電力公司：02-○○○○○○○○公司主管：098○○○○○○○○</p> <p>4. 適當進行場所內廣播（麥克風），應避免發生驚慌。 緊急廣播例（重複二次以上） “現在在 1 樓發生火災！1 樓滅火班請立即進行滅火行動。避難引導班請依照配置位置就定位！火源責任者請將瓦斯關閉，並採取防止延燒對策。「各位人員請依照引導人員之指示避難逃生。」</p>
<p style="text-align: center;">滅火</p> <p>()</p>	<p>1. 指揮成員展開滅火工作。</p> <p>2. 使用滅火器進行滅火工作。 滅火器 ①拔安全插銷 ②噴嘴對準火源 ③用力壓握把</p> <p>3. 與消防隊連繫並協助之。</p>
<p style="text-align: center;">避難引導</p> <p>()</p>	<p>1. 於起火層及其上方樓層，傳達開始避難指令。</p> <p>2. 開放並確認緊急出口之開啟。</p> <p>3. 移除造成避難障礙之物品。</p> <p>4. 無法及時避難及需要緊急救助人員之確認及通報。</p> <p>5. 劃定警戒區。</p> <p>6. 擔任避難引導。</p> <p style="text-align: center;">重點</p> <p>通道轉角、出入口應配置引導人員。 以起火層及其上層為優先配置。</p> <p style="text-align: right;">必要裝備</p> <ul style="list-style-type: none"> • 哨子、 • 手電筒。 • 其他必要之器材。

應視實際狀況填寫各班成員，如表格不敷使用，可自行增減。

依場所狀況寫入

1. 自衛消防編組表不可逕行填寫「○○」或「自衛消防隊長」，除非輪班制，否則應有具體姓名。
2. 場所如為輪班制，應註明自衛消防編組以當日值班台或布告欄公布之編組為準。
3. 可依場所特性酌予調整，同一人員可兼任不同班別。
4. 自衛消防隊長之代理人，依序為任務分工之通報、滅火、避難引導人員，若該人員因故不在時，依序由成員欄中由上往下之姓名順序代理。

自衛消防隊裝備一覽表

類別	品名	數量	保管場所	備考
隊用裝備	滅火器(ABC)			
個人裝備	▲警笛			
	▲手電筒			
	▲哨子			
	▲備用鑰匙(感應磁扣)			

1. 隊用裝備，應集中放置，並由自衛消防隊長保管及管理；個人裝備應由個人自行保管或集中管理。
2. 上述各項裝備，依場所特性、實際狀況或有無該項內容，增刪有關項目，標示「▲」記號者，表示該欄為「選項」，應視場所實際狀況或有無該項需求而填寫。

夜間、假日自衛消防編組表

值班人員	任務及人員	任 務 內 容
<p>應視實際狀況填寫各班成員，如表格不敷使用，可自行增減。</p>	<p>隊長</p>	<p>· 擔任初期消防活動之指揮工作，同時應掌握開始避難之決定、避難人員之確保及災害之狀況。</p> <p style="text-align: center;">重點</p> <ul style="list-style-type: none"> · 引往起火場所之最短通道。 · 引導至進出口。 · 起火場所、燃燒物體及燃燒範圍。 · 有無受困者、受傷者等。
	<p>指揮</p> <p>24小時能聯絡到人的電話或手機 (09XX-XXXXXX)</p>	<p>1. 向消防機關報案並確認已報案。有關報案範例如下：</p> <p style="text-align: center;">報案範例</p> <p style="text-align: center;">火災！○○市○○區○○路○○號○○樓。○樓廚房有物品在燃燒，報案人電話：02-○○○○○○○○○1</p> <p>2. 向場所內部人員緊急廣播及通報。</p> <p>3. 聯絡有關人員。</p> <p style="text-align: center;">重點</p> <p style="text-align: center;">五大瓦斯公司：○○○○○○○○○</p> <p style="text-align: center;">電力公司：○○○○○○○○○</p> <p style="text-align: center;">公司主管：○○○○○○○○○</p> <p>4. 適當進行場所內廣播，應避免發生驚慌。</p> <p style="text-align: center;">緊急廣播例(麥克風)(重複二次以上)</p> <p>“現在在○樓發生火災！○樓滅火班請立即進行滅火行動。避難引導班請依照配置位置就定位！火源責任者請將瓦斯關閉，並採取防止延燒對策。「各位人員請依照引導人員之指示避難逃生。」”</p>
	<p>通報</p> <p>24小時能聯絡到人的電話或手機 (09XX-XXXXXX)</p>	<p style="text-align: center;">視實際狀況填寫，如無該項編組可刪除此表；若有編組，必須電話、地址等都要確實填寫。</p>
	<p>滅火</p> <p>24小時能聯絡到人的電話或手機 (09XX-XXXXXX)</p>	<p>運用區域內之滅火器進行滅火工作。</p> <p style="text-align: center;">滅火器</p> <ul style="list-style-type: none"> ①拔安全插銷 ②噴嘴對準火源 ③用力壓下握把
<p>避難引導</p> <p>24小時能聯絡到人的電話或手機 (09XX-XXXXXX)</p>	<p>1. 大聲指引避難方向，避免發生驚慌。</p> <p>2. 打開緊急出口並確認之。</p> <p>3. 移除妨礙避難之物品。</p> <p style="text-align: center;">重點</p> <p>通道轉角、樓梯出入口應配置引導人員。</p> <p>以起火層及其上層為優先配置。</p> <p style="text-align: center;">裝備</p> <ul style="list-style-type: none"> · 各居室、避難出口之鑰匙。 · 手電筒。 · 其他必要之器材。 <p>4. 擔任避難引導。</p> <p>5. 確認所有人員是否已避難，並將結果聯絡自衛消防隊長。</p> <p>6. 緊急電源之確保。</p> <p style="text-align: center;">—</p>	

場所位置圖

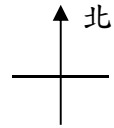

比例：1：600

符號說明：



(場所名稱)

⊖：瓦斯行

⊕：加油站

⊙：公園

⊗：區公所



(位置圖得以註明實際距離或比例尺方式表示)



- 1.要有方位圖。
- 2.要有比例尺。
- 3.可以下載 google 地圖。

場所平面圖暨逃生避難圖

符號說明：

- Ⓒ：滅火器
- ：室內消防栓
- ：緩降機
- ：樓梯

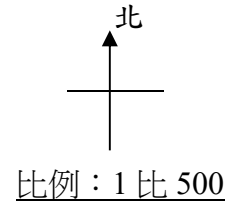

(平面圖暨逃生避難圖得以註明實際距離或比例尺方式表示)

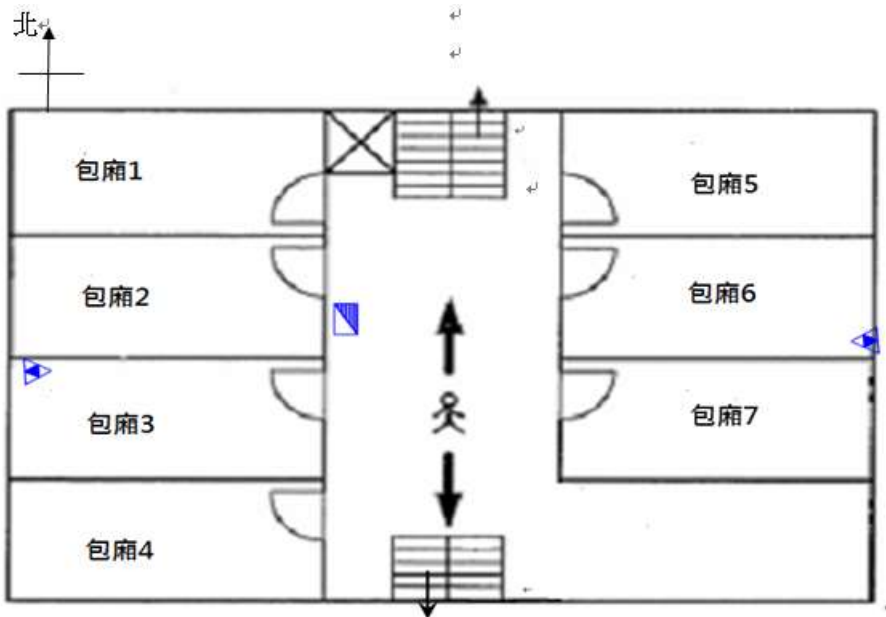

平面圖及逃生避難圖可分別繪製，或每一樓層均應製。

1. 要有方位圖。
2. 要有比例尺。
3. 每一樓層都要有逃生圖。
4. 場所空間註明用途，例如：廁所。

防火管理人證書

檢附防火管理人證書影本
(最新)